



ISTITUTO DI ISTRUZIONE SUPERIORE

“I. Morra” - Matera



Servizi per la sanità e l'assistenza sociale – Arti Ausiliarie delle Professioni Sanitarie: Odontotecnico - Servizi commerciali - Industria e artigianato per il *made in Italy* - Gestione delle acque e risanamento ambientale: Chimica, materiali e Biotecnologie articolazione Biotecnologie ambientali - Manutenzione e assistenza tecnica declinazioni: Apparat e impianti e Mezzi di trasporto
Corsi serali II livello - 1° periodo indirizzo Servizi Socio sanitari

I.I.S. "I. MORRA" MATERA
Prot. 0001241 del 31/01/2024
V (Uscita)

Ai docenti
Alle studentesse e agli studenti
Alle famiglie
Alla DSGA
Al personale ATA
Atti sito web

Circolare n. 127

OGGETTO: PIATTAFORMA UNICA - agevolazione viaggi di istruzione/visite didattiche per l'anno scolastico 2023/2024

Si forniscono alle famiglie di studentesse e studenti eventualmente beneficiari, le indicazioni operative volte a semplificare le procedure per il riconoscimento dell'agevolazione per la partecipazione ai viaggi di istruzione e alle visite didattiche.

Premesso che

- Con la Direttiva 3 aprile 2023, n. 6, è stata destinata - a livello nazionale - una quota pari ad € 50.000.000,00 per un'azione di sistema volta a consentire, nel quadro di un'autonoma progettazione di ampliamento dell'offerta formativa delle Istituzioni scolastiche ed educative statali e in coerenza con il Piano Triennale dell'Offerta Formativa, il coinvolgimento nei viaggi di istruzione e nelle visite didattiche del più ampio numero di studentesse e studenti, favorendo prioritariamente coloro che provengono da famiglie a basso reddito.
- Con la Direttiva ministeriale del 22 novembre 2023, n. 26, **la misura in questione è stata indirizzata, in via sperimentale per l'anno scolastico 2023/2024, alle famiglie di studenti frequentanti le Istituzioni scolastiche ed educative statali secondarie di secondo grado, con ISEE inferiore ad € 5.000,00.**
- In data 24 novembre 2023 è stato adottato e pubblicato il Decreto dipartimentale n. 84/2023 e sono state assegnate ed erogate le risorse finanziarie, in favore delle Istituzioni scolastiche.

Si comunica alle famiglie interessate a beneficiare dell'agevolazione che è obbligatorio seguire le seguenti istruzioni: vi è la necessità di accedere alla Piattaforma Unica «Famiglie e studenti», seguendo il percorso ivi indicato <https://unica.istruzione.gov.it/it> :

Accesso alla Piattaforma Unica > Sezione «Servizi» > Sotto Sezione «Agevolazioni» > Ambito «Viaggi di istruzione»

Fase A: Le famiglie degli studenti frequentanti le Istituzioni scolastiche statali secondarie di secondo grado, previa sottoscrizione di una valida **DSU Dichiarazione Sostitutiva Unica**, presentano la richiesta di agevolazione **in apposita sezione della Piattaforma** <https://unica.istruzione.gov.it/it/strumenti/welfare-e-comunita/viaggi-di-istruzione> ;

- la richiesta potrà essere presentata **a decorrere dal 15 gennaio 2024 ed entro e non oltre il 15 febbraio 2024**;
- la Piattaforma, tramite procedura automatizzata, interroga i sistemi INPS per la verifica dell'ISEE;
- l'INPS verifica l'ISEE relativo a ciascuno studente richiedente, in funzione della soglia pari ad € 5.000,00;
- l'INPS comunica alla Piattaforma l'esito della richiesta di agevolazione;
- terminato lo scambio sincrono di dati, la famiglia dello studente, a valle della presentazione della richiesta di agevolazione, riceve in tempo reale l'esito della stessa (positivo/negativo).

Il genitore o esercente la responsabilità genitoriale di studentesse e studenti delle scuole statali secondarie di secondo grado, potrà inviare la domanda dall'area personale di Unica. Se si hanno più figli, si potrà inviare la domanda per ognuno di loro. Affinché la domanda sia valutata è necessario avere un'attestazione ISEE valida, ottenuta completando la Dichiarazione Sostitutiva Unica sul portale INPS.

Se la domanda sarà accolta si potrà:

- accedere alla copertura, parziale o totale a seconda dell'importo dell'agevolazione riconosciuta, delle spese necessarie per partecipare a uscite didattiche o viaggi di istruzione eventualmente organizzati dalla classe in cui sono iscritti i tuoi figli;
- ricevere il rimborso, parziale o totale a seconda dell'importo dell'agevolazione riconosciuta, delle spese già eventualmente sostenute dall'inizio dell'anno scolastico, per la partecipazione a uscite didattiche o viaggi di istruzione.

In entrambi i casi, l'importo dell'agevolazione sarà calcolato sulla base delle risorse disponibili e del numero dei beneficiari.

Fase B: L'Istituzione scolastica, mediante una apposita funzione SIDI (denominata «borsellino») ha evidenza di: (i) risorse assegnate come da Decreto di riparto; (ii) lista degli studenti beneficiari; (iii) importo dell'agevolazione per ciascuno studente; l'importo del contributo relativo a ciascuno studente è calcolato in automatico dal sistema in relazione al numero di beneficiari, nei limiti indicati.

Fase C: A seguito della definizione/organizzazione dei viaggi di istruzione/visite didattiche le Istituzioni scolastiche procedono a generare gli eventi di pagamento tramite Pago In Rete o ulteriori applicativi.

Fase D: Ove l'Istituzione scolastica abbia già effettuato viaggi di istruzione/visite didattiche e non siano state programmate ulteriori iniziative, viene attivata una procedura di rimborso per gli studenti comunque beneficiari dell'agevolazione.

Fase E: Ciascuna Istituzione scolastica procede alle attività di rendicontazione sulla Piattaforma MonitorPimer.

In dettaglio per le famiglie:

(A) PRESENTAZIONE DELLA RICHIESTA DI AGEVOLAZIONE E RICEZIONE DEL RELATIVO ESITO

A.1) Presentazione della richiesta di agevolazione

Le famiglie di studentesse e studenti frequentanti le Istituzioni scolastiche di cui all'Allegato «A» al Decreto dipartimentale n. 84/2023, **a decorrere dal giorno 15 gennaio 2024 ed entro e non oltre il giorno 15 febbraio 2024**, potranno **accedere alla Piattaforma Unica «Famiglie e studenti», mediante procedura di identificazione e autenticazione informatica** e richiedere l'agevolazione nella sezione «Servizi», sotto sezione «Agevolazioni», ambito «Viaggi di istruzione».

Ai fini della lavorazione della richiesta di agevolazione, **le famiglie di studentesse e studenti devono necessariamente essere in possesso di una Dichiarazione Sostitutiva Unica (DSU) in corso di validità, attestante la propria situazione ISEE.**

La situazione ISEE della famiglia richiedente viene verificata sulla base della DSU aggiornata all'annualità 2024 e, ove non ancora sottoscritta, sulla base della DSU avente validità al 31 dicembre 2023.

In particolare:

- i. ove la famiglia sia in possesso di una DSU avente validità al 2024, **la Piattaforma verifica in automatico** la presenza del requisito in relazione alla suddetta DSU 2024 ed elabora la relativa richiesta;
- ii. ove la famiglia non sia in possesso di una DSU aggiornata al 2024, ma abbia nella propria disponibilità una DSU avente validità al 2023, **la Piattaforma verifica automaticamente** la presenza del requisito in relazione alla DSU 2023 e, in caso di esito negativo, la famiglia richiedente potrà presentare una nuova richiesta, previa sottoscrizione di DSU aggiornata al 2024, purché entro il limite temporale del 15 febbraio 2024.

A.2) Verifica automatizzata situazione ISEE e comunicazione esito della richiesta

A valle della presentazione della richiesta:

- i. **la Piattaforma, mediante procedura automatizzata, interroga i sistemi dell'INPS** circa l'ISEE associato al richiedente, comunicando il codice fiscale dello studente per il quale si richiede il contributo;
- ii. **l'INPS, per ciascun codice fiscale ricevuto, comunica alla Piattaforma l'esito positivo o negativo** della richiesta, in funzione della soglia ISEE individuata dal Ministero, pari ad € 5.000,00.

Terminato lo scambio sincrono di dati sopra descritto ed eseguita, dunque, la verifica automatizzata della situazione ISEE, **la famiglia dello studente riceve in tempo reale l'esito della richiesta:**

- esito negativo, qualora la famiglia dello studente abbia presentato la richiesta senza aver provveduto, nell'arco temporale di riferimento, ad acquisire una DSU valida;
- esito positivo, qualora l'ISEE risulti inferiore alla soglia di € 5.000,00;
- esito negativo, qualora l'ISEE risulti superiore alla soglia di € 5.000,00.

Il sistema consente di calcolare automaticamente l'importo effettivo di spettanza di ciascuno studente/studentessa.

Si precisa che, nell'ambito del suddetto calcolo automatico, ad ogni studente beneficiario sarà riconosciuto un importo massimo pari a € 150,00.

A seguito della definizione/organizzazione dei viaggi di istruzione e delle visite didattiche, **le Istituzioni scolastiche provvedono a generare gli eventi di pagamento.**

A tal proposito, si precisa che:

- **ove le Istituzioni scolastiche utilizzino l'applicativo Pago In Rete o sistemi integrati con Pago In Rete**, procederanno a generare gli avvisi di pagamento relativi a ciascuno studente tramite Pago In Rete o sistemi integrati con Pago In Rete. Il sistema, previa automatica verifica sul «borsellino» SIDI, controlla i dati relativi alla posizione/status di ciascuno studente e aggiorna gli avvisi decurtandoli dell'importo eventualmente spettante allo studente medesimo.

La famiglia dello studente, pertanto, al momento del pagamento vedrà applicato lo sconto dovuto.

- **ove le Istituzioni scolastiche non utilizzino l'applicativo Pago In Rete o sistemi integrati con Pago In Rete**, procederanno a generare gli avvisi di pagamento tramite i propri sistemi e, in autonomia, applicheranno gli sconti agli studenti beneficiari (sempre nel limite dell'importo risultante dal «borsellino» SIDI).

PROCEDURA DI RIMBORSO

Nel caso in cui in cui si siano già effettuati i viaggi di istruzione e le visite didattiche per l'anno scolastico 2023/2024, sarà attivata una procedura di rimborso in favore degli studenti che risultano beneficiari del contributo. La procedura di rimborso per mezzo della quale si effettueranno specifici mandati di pagamento rivolti alle famiglie degli studenti beneficiari – come individuati all'esito della su descritta procedura automatizzata – per importi corrispondenti a quelli risultanti dalla apposita funzione «borsellino» all'interno del SIDI.



Il Dirigente Scolastico

prof.ssa Caterina Policaro

firmato digitalmente ai sensi del codice
dell'Amministrazione digitale e norme collegate

Viaggi di istruzione e visite didattiche arrivano le agevolazioni

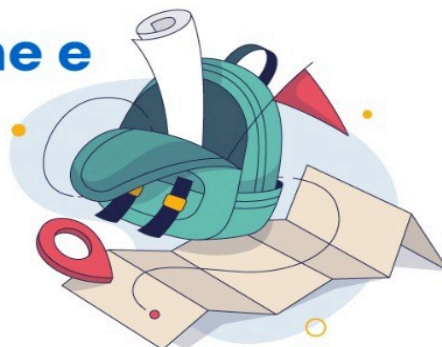

Dal 15 gennaio al 15 febbraio le famiglie possono richiedere, con tre semplici step su Unica, l'agevolazione per la partecipazione di studenti e studentesse delle scuole statali secondarie di secondo grado a viaggi di istruzione e visite didattiche.



1

Scopri su **Unica** tutte le informazioni relative **all'agevolazione**



2

Controlla la tua dichiarazione ISEE per presentare la domanda



3

Presenta la tua domanda e attendi l'esito

Ministero dell'Istruzione e del Merito